盛京時報
今日一大張
光緒卅二年（明治卅九年）創刊
盛京時報社

若素

論說

新年與新青年（肇）

今天已是康德九年新春的第三天。我們在自勵自省裏，度過了新年。無論官民各界，全都次第照常辦公作業。好比火車似的，在走過一站以後，又復鼓動鋼輪。開足馬力，向目的地勇往直進。古人曾說，「一年之計在於春」。可見在這全年事業初發脚的時候，任何人都要有一種預定計畫，以便按照計畫，努力向前作去。尤其要審時度勢，措置萬全。不要只圖個人的利益，忽略了社會國家。因爲我們先要協助社會，使社會秩序安家，效忠國家，使國家實力充實。然後我們的事業纔能夠發達，利益纔能夠穩固。

甚麼叫審時度勢，就是仔細觀察我們國家現在處於甚麼地位，有甚麼需要，和世界大勢有甚麼關係。然後順應國策，各人盡個人的力量，去補給國家的需要。去應付世界的動態。所以我們在這康德九年新春裏，要有兩大覺悟。第一個覺悟，是關於對內的。滿洲建國大業，算到今年，正是十周年。一切事業，十年是一個階段。所以政府從今年起，實行第二次產業開發五年計畫，並施行國兵法。一意向「足食足兵」四個字作去。所以我們從今年起，必須盡力幫助國家去增產。凡是適齡的青年，都要去當國兵。不能當國兵的人們，也要盡力去援助國兵並防護國家。

第二個覺悟，是關於對外的。世界大戰，已然被英美等民主主義國家策動而實現。我們爲維持東亞和平，爲建設東亞共榮圈，決然要徹底發揮日滿共同防衛的精神，擁護盟邦國家，膺討英美。第一步是把英美在東亞和南洋殘存的惡勢力，完全剷除。第二步是協助德意諸盟邦，共同建設世界新秩序。我們滿洲國民，雖然沒站在第一線上，但是銃後生產防護責任的重大，和在第一線執械殺敵，也是一樣的重要。能增加後防一分生產力，即等於增加前線一分戰鬥力。能增加後防一分防護力，即等於消滅敵方一分破壞力。衆志成城，羣策羣力，正是克服時艱的唯一信條。

年華在再不息。世事變幻無窮。爲應付未來的時局，自不能不屬望於國民中年富力強的青年。因爲青年的前程遠大，頭腦清晰，思想不腐敗，並且富於進取心理。國家建設永遠是向前猛進的，所以相當需要有勇進的青年。也永遠是國家建設的原動力。在建國之初，因爲滿洲國的新青年，尚未培養教化出來，所以相當建設的，不得已仍採用建國前的人物。現在已然有十年培養教化的過程，人材濟濟，正好出爲國用。故此從今年起，也可以叫做第二期建國。第二期建國的担當者，要以青年爲中心。不過青年雖然是勇於進，究竟經驗尚淺，還要虛心竭誠，聽取前輩的指導。循序漸進，萬不可操之過急。到了相當的時期，自然也和前輩一樣，也有了相當的地位和資望。譬如要登百級的高梯，必須一步一步向上走，自然是愈走愈高。一直達到頂端。否則要是躐等冒進，便難免有傾跌的危險了。現在正是第二期建國的新春。國家爲應付非常時局，正在延攬人才。正是國民一尤其是青年進身報效國家的時候。我們切不可委縮自誤，而且誤國啊。

好夢方酣不意日軍奇襲成功
白日初昇敵艦屍骸狼藉
夏威夷大海戰航空指揮官談目覩情況

【某地三十一日電】於驚倒世界之夏威夷海戰的奇襲作戰、率海軍航空部隊、完全突入眞珠灣上空之航空部隊指揮官〇〇中佐、近歸還〇〇、會見記者團、談壯烈無比之當時狀況、而初次公開昭和十六年十二月八日之夏威夷海戰的實況、談述此歷史的記錄之中佐、並未以收大戰果之指揮官而自誇、彼樂容而談、如方演習歸來也、首謂「余歸抵〇〇時、始知戰果之大、大於海戰當時所知者、漆黑之〇〇、非僅準標管制、余深感我國之偉大」、中佐於赤銅色之魁偉中、面帶溫容、不嚴而威、令人肅然、以下爲〇〇中佐所談之夏威夷海戰情形、余今浸於極大之感激中、感激之情、不能形容、然此乃我等當然應完成之責任、戰果非可誇耀者、生還、亦非感激之原因、此感激乃「生於燦爛之金色五角星下、沐聖代榮光之歡喜」、余以爲余之此感激的心情、非僅兵隊也、乃陛下之赤子、一億國民共通的感激於如此感激中、得談當時情形、能慰彼時在夏威夷上空殉國之忠勇的部下之靈於萬幾、時母艦之檣頭、高揭有名之日本海海戰之信號Z旗、全體在甲板列隊、肅然仰對Z旗、誓「皇國興廢在此一戰、諸兵員奮勵努力」而對日俄戰爭以來、以皇國四十年來苦鬪之歷史、揭於太平洋上之此信號敬禮、沿日三色之Z旗、感激欲迸之我等、裂眦直視、決心堅如鐵石也、擁有我等之全國民的期待、又喜出望外者也、攻擊命令一下、我等接久待中之攻擊阿湖島之命令、皆深感必至之至實時機至矣、緊張感如電流奔流於體內、是時母艦忽響全力向夏威夷急進矣、母艦活躍如巨魚、於此瞬間、異於仰視信號之感激、尤滿冷靜的必勝之念、指揮官、將校、兵士、皆沈着專心於準備行動、臨近目的地、將兵之士氣大興、有飛前已吞敵之概、母艦向天候稍不良之南海邁進、於母艦前進中、必須完備一切戰備、搭乘員、整備員一同戰開、我等一齊揮汗、準備既畢、充分休息以蓄銳、是時遙見阿湖島、八日（夏威夷之七日）午前〇時〇〇分命令降下是日天候不良、暗闇中尚無日色天空千五百米、二千米處布密雲、波浪鼓盪於母艦艦側、此在普通之場合、乃暫不出發之狀況、全員規定之集合、僅十五分畢事、午前〇時〇〇分、且進擊矣、一機又一機、自左右搖曳不定的母艦甲板、如箭之離弦、圓滑飛翔於濃重、「努力、努力」余對相續飛出從司令機之後、對部下激勵然全軍之指揮官、愈近敵地、愈痛感職責之重大、於四千里之可驚的長途航行衝惡劣天候、而來之母艦其位置毫無差誤若有差誤、雖誘導全隊、恐不能至阿湖島亦未可知、一沫之不安、在余腦際、無論何時、雖在天候不良之場合、但在南洋方面之海面、在三十浬、四十浬之遠處、亦能望見、霎時三、四十分之目標、尤以夏威夷、有千米左右之山脈、至少在預想時間之二十分前能望見、余表面雖冷靜指揮、而焦燥想念昂也、未幾果見眼下波雨露海岸線、即此處矣、心大安堵之同時、新勇氣彭湃而生、試觀、斷雲隙中、阿湖島敵飛行場即在眼下矣、乃命全部隊轉回、迄今以近接隱形飛來者、今一齊散開、各隊以其任務之不同、或昇高度、或減高度、而取攻擊態勢、余引率大型爆擊機隊、稍向阿湖島西側、漸次接近敵之本據、阿湖島東西有山岳地帶横列、中央爲平地、其平地方面由斷雲中下視、眞珠灣歷歷可數、海面反射雲隙照下之陽光、此正天佑我等、乃取望遠鏡、靜靜觀察此驕傲之多年宿敵確認有主力艦碇泊、屠殺此艦、一死何憾、於此種決心下、發「全員突擊」令、敵艦開始砲擊、惟今爲奉大命碎宿敵、施多年訓練於此時之時矣、雷擊機隊首先突破亂雲、急轉直下、勇猛之〇〇少佐指揮之雷擊機隊、以極猛之勢、飛向眞珠灣、眞珠灣海面既淺且狹隘、雷擊爲難攻中之難事、瞬間、海面上雷擊機所放之水雷、曳兩條白浪、直衝敵艦、不禁欲呼、而欲呼未呼之間、主力艦之艦側、湧起水柱、命中矣、命中矣、四彈、五彈雷擊隊所放疑身必中之信念、如魔神之猛猛、魚雷之白尾相續、未幾大水柱湧起、高起至半空、僅三、四分間、余靜觀果敢之雷擊機隊砲擊、以至畢事、於是必須遂行其他任務矣「敵之戰鬥機尚未飛起」「防禦陣地尚未對空射擊」更對尚在夢中之夏威夷、綠色樹木、裝飾中之建築物間城的市街、投必中之急雷、而敵艦亦未應射、愈確信奇襲成功矣、乃對母艦打電、發出我奇襲成功之第一報與有急降下爆擊隊、由雲上從稍雲中衝、雲而過、未幾見敵飛行機之格納庫及地上並列之飛行機、而是時黑煙濛起、戰鬥於我方有利展開矣、遂「狼狽之敵高射砲開砲」雷擊隊與急降下爆擊機已隨心所欲、完成第一擊矣乃轉機首、向新目標、敵之高射砲彈見稠、在我機周圍炸裂、今須與以大型爆彈之洗禮矣、余在隊列之陣頭、狙眼下之巨艦、氣流猛烈、水平爆彈之照準不定、而放彈不能不中、於高射砲飛射中、各隊、後續部隊整隊、爆彈投下二次、襲擊開始矣、機体大感輕快、而敵地煙火如柱、高五百米、其後知命中敵戰艦之火藥庫矣、此乃發揮雷擊隊、急降下爆擊隊、戰鬥機隊、及較空中困難數倍特殊潛航艇、堅強連絡戰鬥、之大戰果之一也、命中之敵艦、亞利左那號、艦體兩裂、油流浮於海面、遂轟沈矣、不覺在機上呼快、狂放之高射砲彈多、飛、相繼炸裂、司令機之右胴體、被一穴、機之五號機中彈、油箱漏油、然仍繼續爆擊、旣俱自爆之決心也、機從其報告狀況、而各以有補助油箱素然遂戰、誠非常欣快事也、至第二日禮雷、拉飛行場上空、此處平常有二百機以上之戰鬥機、爆擊機、即熊熊烈火、黑煙沖天、悽慘凄狀、中制機先之急降下爆擊機隊與戰鬥機隊的猛攻矣、「壯烈屠敵艦」再轉機首、至眞珠灣上空、見敵戰鬥艦二隻、並列、良機勿失、狙其一側、其他一艦對反對側之爆擊、如預習之目標、無論如何、雷擊機方面、急降下爆擊機隊、等連戰果之情況、黑煙蔽空、瞬間、實數十小時、由五百米、三百米之近距離射擊、不能作編隊雷擊、爲期必中、作單機雷擊、一號機一攻擊、一機出六十米至百米之水柱、二號機之斯普林達吹落後續機繼之而衝、在敵之高射砲彈中、毅然攻擊、若無實之海鷲精神的最後攻擊、之雷擊隊、實最壯也、對火焰中、瞬間紛紛發射魚雷、最後隔敵艦、飛翔而自爆、余凝視之、且先遇後繼、突擊不已、出發前長官訓示之「諸士以多年訓練、實力既已練成、諸士、須知十年養兵用在一日」、今在我眼前實踐矣、攻擊之目的既果、欲退之際、見命中彈敵艦翻、暴露艦腹沈沒中之戰艦二隻、又四十五度傾斜沈之其他一隻、轟沈之最初一隻、艦体已切斷、令其留黑油於海面、更大轟之三隻戰艦火勢正猛、敵艦悉負傷、「太平洋艦隊全滅」矣、第一次攻擊之時間、實數十小時、不知何時、夏威夷上空朝日輝煌、而美國戰略據點、暴露於白日下矣、乃發全隊集結令、今在敵都上空、毅然對之可能待未歸之部下、信壯烈自爆者、仍於黑煙中飛行之機、我等撤退至母艦之同時、第二次奇襲部隊出發矣、爲碎敵殘存兵力、較第一次更烈中、勇躍出動、衝北東十七米之強風決之奇襲之成功、御稜威之天佑神助加護、我等不惜身命而戰、現在母艦甲板整列之凱旋者、背向燦爛之夏威夷、對東方三呼萬歲、高唱凱歌、

聖駕親拜建國神廟
張揆等文武百官晉宮朝賀

當四千三百萬國民感激中之建國十週年歲旦、皇帝陛下午前八時躬至建國神廟、御奉告仲張之滿洲國國運於建國元神並新念此大征戰之完遂、午前十時三十五分於帝宮、受重臣以下各高等官暨外使臣朝賀、是晨午前十時四十五分、張國務總理武部總務長官、滅參議府議長以下參議、各部大臣、總務廳次長、各部次長以下簡任官及薦一位、同二位勳爵者及三宅協和會中央本部長以下同會高級職員等、參謁勳民殿、親見皇帝陛下朝賀、次於同十一時五十分賜日本側吉本中將、森田關東局司政部長花輪大使館參事官單獨接見、賜賜勳四等以下日本側使臣列立接見、次受瓦格納德公使、諾爾內意公使其他各國使臣高等官朝賀、午後一時四十分、賜勳任官及勳三位帶勳者列立覲見、

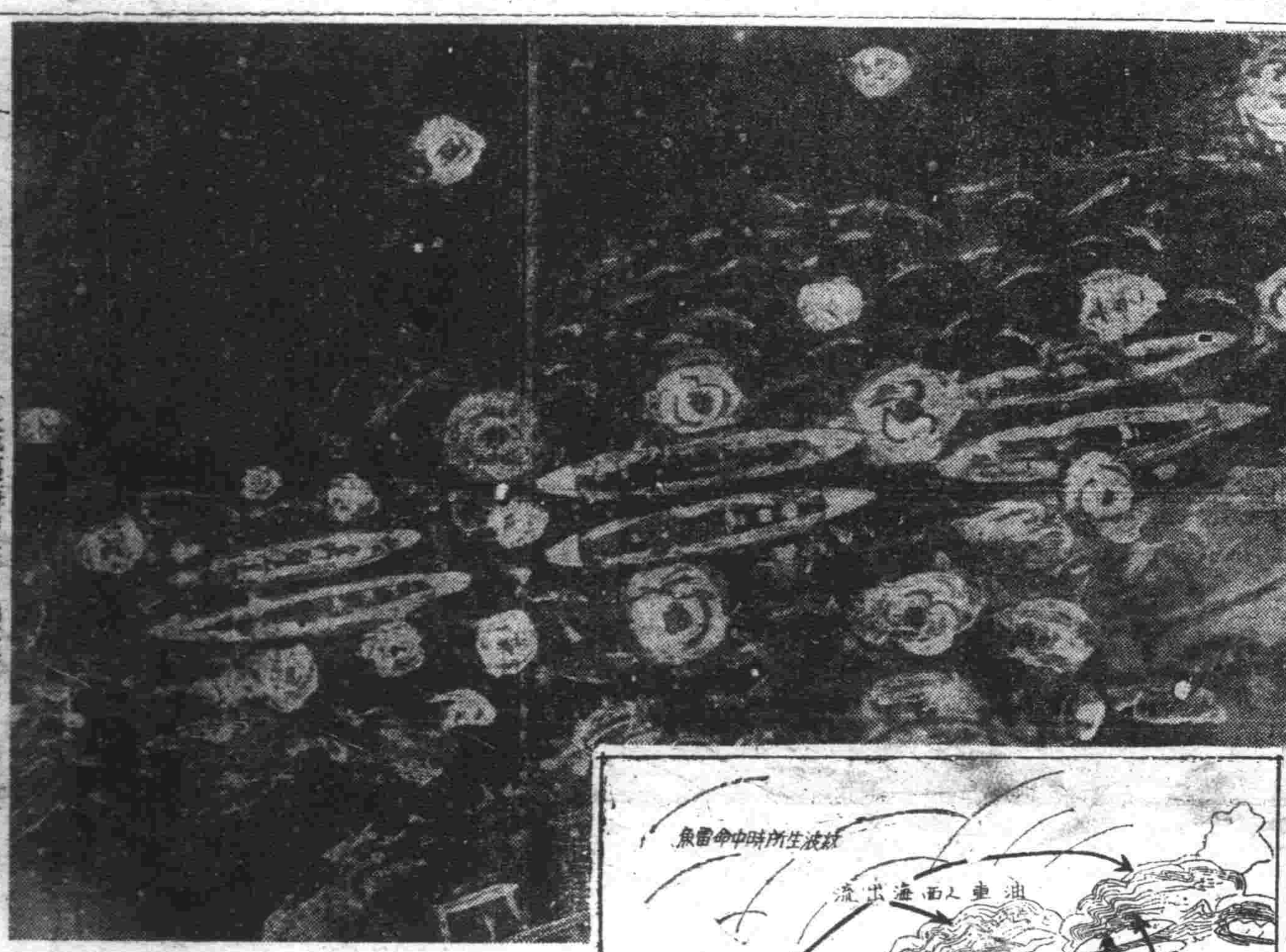

爆音震撼眞珠灣　夏威夷海戰在日機猛襲下之敵主力艦羣（海軍省提供）

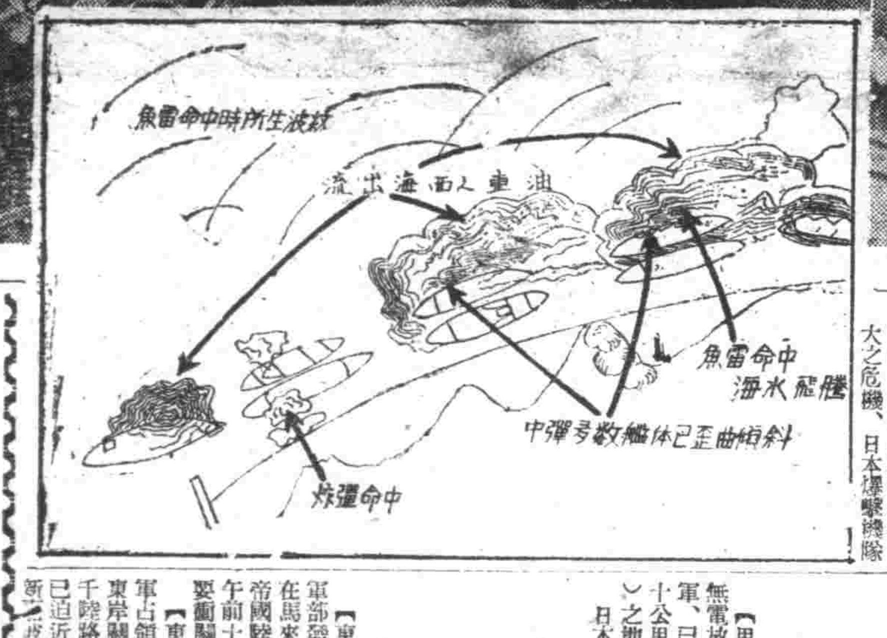

馬尼刺危矣
日軍已進至周邊

【維西卅一日電】維西放送局卅一日夜放送、謂馬尼刺陷落爲期已近、要旨如下、據馬尼刺情報謂、該地當局謂、馬尼刺陷落已迫眉睫云、

【西貢一日電】據阿里普通信馬尼刺電云、日本軍之攻擊馬尼刺、由南北節節進展、日本軍頗見前進現今馬尼刺周邊、亦能聞及隆隆之砲聲、

【里斯本一日電】據到達當地之情報云、由南北兩面以攻略馬尼刺爲目標之皇軍怒濤之進擊、刻刻加熾烈之度、美東亞軍司令部、亦簡單發表美軍防衛線、不得已漸次後退等云、南部防衛之陣、由馬尼刺乘汽車、僅僅在〇〇分之近距離、故馬尼刺之陷落、已迫在眉睫云、

【里斯本一日電】據紐約消息云、馬尼刺現今似已陷於不可名狀之混亂、極力維持與馬尼刺間無電連絡之美國西岸無電台、三十一日晨、竟不能連絡矣、

寡不敵衆　美軍悲鳴

【里斯本一日電】日軍之馬尼拉攻略戰已漸達最後之階段美東亞軍司令部亦發表謂、美國防禦線逐次後退云云、足證馬尼拉之陷落已迫於目前、因頗惹各方面之注目、據馬尼拉來電謂、美軍當局對于馬尼拉戰況、一日曾用如次態形强調重大之危機、具有力之戰車隊及機械化部隊之日本軍由南北兩方面向馬尼拉續續進攻、美菲軍雖竭力阻止其進入、然無論如何、終以寡不敵衆、漸次後退而下南部防禦線、馬尼拉以乘汽車估之亦不過〇〇分之遙而已、故馬尼拉已暴露重大之危機、日本爆擊機隊則與地上部隊相呼應加以猛擊、實則日本已由空方確保道路之制霸權、因美

炸彈震碎美人膽　華盛頓行燈火管制

【斯德哥爾摩三十一日電】據華盛頓電云、連遭敗北、頗爲恐懼之美國、三十日晚以來、竟於首府華盛頓及附近一帶、實施燈火管制矣、

在夏威夷海面　日潛水艦活躍

【斯德哥爾摩一日電】據華盛頓合衆社電云、美陸軍部一日發表左記之菲島並太平洋方面之戰況、一、在馬尼剌北方展開激戰、美軍據堅固之陣地繼續頑强之抵抗、一、日本潛水艦在夏威夷水域活動、砲擊夏威夷島之西羅港馬烏伊島之加布魯港及夏威夷島之利費耶、

菲防衛軍不得不放棄馬尼拉南方之山達克羅斯及巴格桑罕丹其他拉古那州之大部分云

【里斯本三十一日電】據馬尼剌來電云、美東亞軍司令部、三十一日發表如左之聲明、已表明菲島戰況愈益切迫、日本軍、由南北兩方面、以猛烈之勢、前來進擊、因日本軍急降下爆炸機之活動、通往馬尼剌之諸街道、事實上已被日本軍確保日本軍、使用多數之戰車、機甲部隊、美菲軍不得已刻刻後退、

【上海三十一日電】據此地接到馬尼剌消息云、直取馬尼剌之日本軍大部隊、利用强力之坦克裝甲車之快速、由南北方面、一齊續行

新嘉坡全島發出戒嚴令

【里斯本三十日電】據新嘉坡來電云、因日軍急進嘉坡、而新嘉坡之危機、亦隨卽頓見緊迫、英國東亞軍當局、三十日對新嘉坡全島、發下戒嚴令矣、

追擊濠洲兵

【馬來前線某地三十一日電】日軍馬來進擊部隊、又於西海岸戰線出擊、將濠洲兵部隊、追入伊坡市南方某河流域之地帶、各處包圍、三十一日晨來、實行猛烈之攻擊逐次殲滅中、

美用作補助艦　法艦諾爾曼迭

【維西一日電】美國政府前曾接收法國之豪華船諾爾曼迭號（八、二四三〇三噸）、茲據一日之哈瓦斯電云、美海軍部爲補艦艇不足、決定使用該艦作爲補助艦之事頃已發表、與此同時該船今後改稱爲拉發耶特號云、

馬來防軍主力潰滅
澳軍赴援一敗塗地
新嘉坡廣播謂已難阻日軍

【里斯本一日電】新嘉坡無電放送云、一日晨日本軍、已到達距新嘉坡三百二十公里（合滿里四百八十里）之地點等云如下、日本軍已到達距新嘉坡三百二十公里之地點、英軍無對抗壓倒的日本軍之實力、單爲遲延日本軍之行動而戰而已、新嘉坡市民、在防空壕之中、已慶祝新年、其間日本航空部隊、對市之軍事目的物、實行二回大轟炸、同時轟炸英軍之補給連絡線、

【馬來前線〇〇一日電】日本馬來進攻軍已以元旦最初之攻擊獲得中部馬來之要衝、因日章旗遂飄揚該地、徹底潰滅據該地因近陣地之濠洲軍茲實諾特少將指揮之濠洲軍茲乃爲布恐線之印度兵十師團及馬來英軍所有唯一之最後機動兵、以該兵團之潰滅、故敵馬來防備軍手足失措、力愈益薄弱、盡日軍精銳突破貝拉河後、憂慮中部馬來防衛之新嘉坡當局欲於伊坡附近阻止日軍進擊乃命虎子部隊向濠洲軍北上、但日軍早已急襲伊坡而占據該地故使敵之作戰企圖極受挫折、澳洲軍於中途聞得伊坡之敗報、乃一齊敗走、新嘉坡軍當局嚴督實諾特少將奮戰、乃全開往前綫一路北上、於伊坡南方〇〇周邊構築抵抗陣地、取阻止日軍進攻之態勢、毫無戰意、未幾、該兵團而陷于日軍巧妙之重圍咸被粉碎、於是馬來英軍乃喪失此唯一之機動兵團、其抗戰力、大有一蹶不起之慨

日軍攻下關坦馬來東部
乃軍事上一大要衝

【東京一日電】大本營陸軍部發表（一日午後三時）在馬來東海岸方面進擊中之帝國陸軍部隊、於昨卅一日午前十時廿分占領東部馬來要衝關坦云、

【東京一日電】卅一日日軍占領之關坦、位於巴濠州東岸關坦河河口、人口約三千餘略較新嘉坡稍遠、然已迫近二百八十公里、故對新嘉坡不啻再以一大威脅、此地當東部縱貫鐵道及西部諸道路之交叉點且通多數之汽車道路因其防備相當嚴重、沿海岸一帶均張鐵條網各要害設有堡壘、戰前英國曾備印度兵約二千、此外尤設有無電局、燈臺、飛行場等平素產業不甚發達但於軍事、戰略則以基地而被重視、翅具軍用道路、與前此日軍占領伊坡之連絡甚密、蓋中部馬來東西南北四面軍事上之一大要衝也、海岸呈遠淺之勢、大船舶運航甚爲不便小舟航行則相當頻繁、此次開戰第二日即上月九日乃日軍航空部隊之活躍此地飛行場及軍事設施已被粉碎、當時位於飛行場之敵重爆、戰鬪機大半爲日軍擊破而以日軍馬來方面制空權一點言之則更爲偉大之貢獻、又威爾斯皇太子號及雷巴爾士號兩艦之擊沈亦係於關坦海面云

東亞興替端在此戰
北防如鐵尤賴同心
梅津司令官要望國人共勉

梅津關東軍司令官二日午前九時卅分曾以「年頭之辭」爲題實行如左之廣播、皇紀二千六百二年之新春達迎、日本肇國以來空前未有之大試練之歲、謹於奉祝皇室之彌榮及聖壽之無疆同時、對于御稜威八紘之大御代表迎春之慶與一億國民各位齊表衷心之祝福、自然、此次大東亞戰爭乃爲有關帝國之隆替及東亞興廢之空前大聖戰、其能成與否、不僅決定日本之興亡亦可決定東亞千年之運命及十一億民衆之浮沈也、所幸神與正義之師、天常祐我、自開戰以來、海陸均博曠古之大捷、皇軍威武震撼中外東亞諸邦翕然仰日、國內亦奉宣戰之大詔、億兆一心以鐵石之團結、一路邁進戰爭之遂成、茲誠御同慶之時機也、然敵驕於永年倡霸世界、故其國力不外欲挽回頹勢、努力保持之權益、此種事實、不言自明、日本爲增大緒戰之戰果達成所期之目的計、須堅持極端長期戰之不撓不屈、及堅忍持久之信念、而非毅然突破時艱不可、而於戰爭遂行上最重要者即確保國民之食糧也、鐵、對於煤及其他重要軍需資材之補給須期無憾、關於此點担負最重要之使命者誠滿洲國是也、爲所周知、滿洲國已以本年逢迎建國十週年、由於對於創業建設之日滿兩國不斷之努力故已收得驚人之效果、如治安確立、產業興起、文化躍進等、皆舉目共睹之事實、而皇帝陛下亦渙發宣日滿一德一心之大義、鞏固共同防衛之盟約前此已建立建國神廟祭祀天照大神、以身新闢國民之關紐、并莫定悠久之國本、還展國勢於無疆、皆快事也、及此次聖戰勃發、即日渙發詔書滿洲國與日本實具有生死存亡之關係、斷難分離、故官民須一心、萬方皆一志、國人共盡奉公之誠出發國力、以援盟邦之戰、益須輔以決定東亞命運之功也云云、實日貢獻世界和平之聖意、奉此大御心之滿洲帝國四千萬國民、應齊感奮而起、氣宣誓願竭奉公、竭力從事增產、并積極節約消費、整備自給自足之態勢、更爲大全寄託於盟邦、以期完遂聖戰之無憾、表明全面之協力噫！其誠心、其熱意、實令人不勝感激也、須以此次戰爭爲契機、更强化對日信賴感及日滿不可分觀念茲固東亞諸邦之結合及協和之象徵但亦御同慶之所至也當此聖戰完遂之際、有更重大者、即確保北邊守護之絕對安全也、我關東軍將兵遙望南方對于友軍之忠誠勇武、及赫赫之戰果實應由心祝福、并於擊禱同時自覺北邊鎭護之重任、決心日夜精進練武、益祖國之興廢全賴我等之双肩、三千年來光輝光之日本、歷史、尤然須放更大輝之異彩、吾等當負有重大之責任、此際吾等惟當不恤粉身碎骨之犧牲、强固吾等之信念、沈默從事鍊武以圖精進、如是則志氣益揚、軍容愈充無論發生如何事態、斷無瓦廢無敵皇軍之名之理、此種決心於極强固、而對于北邊之我鐵石之防備、亦當毫無微動也、關于此點深望國民各位安心、惟聖戰之前途極爲遼遠、行路甚艱、然勝利常在正義吾等於此聖代、得賦與達成空前大聖業之重任實不勝光榮、而非常感謝吾後希望擧全力要克服時艱是所至要、

株式會社總會招集公告
本會社依左記各項招開第十九回定期株主總會聯各通知特此公告
記
一、日時　康德九年一月二十四日午后一時
二、場所　奉天市敷島區厚生街三段二七號本會社會議室
三、會議事項
1康德八年度營業報告書、貸借對照表、損益計算書及財產目錄承認之件
2康德八年度利益金處分之件
3其他重要事項
康德八年十二月二十九日
株式會社奉天紡紗廠社長陳楚材

失照作廢
左列地照因困思遺失除呈請法庫縣公署補發新照外特此聲明
領名　坐落　地目　等則　畝數　四至
高廣漢　獾子洞屯　旱田　減則　一六〇　東西南北陳廣漢
作廢

公告
本縣公署於康德九年度辦理之工業財產登錄之要鑑及公告公載於奉天市發刊之「盛京時報滿洲日日新聞」轉此公告
康德八年十二月二十五日
開原縣公署

失照聲明
會買雷作賓坐落撫松縣第三區大黃泥河子四至東胡長順南分水西分水北河旱田共六晌九畝照一張不愼遺失除呈請縣補發新照外無論落誰手概作無效
撫松　洪海山

失照作廢
杜劉德三名所有在撫縣撫松縣合村營屬屯地四百家第四百號旱田七千五百三十方米六十二級土地執照壹張於去歲十二月二十一日携該照來城借款乘騎電車至太清宮換車時發覺被物查找無實除到撫松縣登錄官署報告外特此聲明作廢
劉德蘭啓

緊要聲明
本村長於十二月二十二日帶小官印赴縣呈請毀給事項時偷道途不佳車顚狂太甚致將皮包內存小官印一併遺失除呈請縣方作廢補發外特此登報聲明勿論落於何人之手概行作廢
遼中縣黃土坎村長姜鼎元啓

失照聲明
啓者先父王起雲領名長字第九四號大照壹張坐落長白縣十三道溝東崗東至冰湖溝裡西至孫姓地南至冰湖溝江沿北至梁姓地面積參拾畝於康德四年集家移轉紛失除請縣補發外特此登報聲明作廢
王景堂啓

緊要聲明
敬啓者先夫王貴義領名之動產與不動產如有更易必得敵許可蓋章方能有効否則認爲僞造侵佔恐未週知特此聲明
奉天市敷島區協和街二段廿六號　王敬賢東書啓

麗華飯店開幕
本店修理內部工竣擇於康德九年一月三日正式開幕室內裝飾優雅空氣流通備有高尚禮堂並聘優等庖師精製京式菜點宴會便酌均極適宜敬希各界惠顧
地址奉天城內鼓樓南大街（即萬泉茶社舊址）
電話（四）三九五六番

聲明父子脫離關係
啓者鄙人有長子李玉山現年三十三歲品行不端不務正業鄙人雖屢勸不改惟恐受伊連累特行脫離父子關係此後李玉山如有招搖撞騙以及不軌行爲與鄙人無關完全不負責任伏祈親友鑒諒恐未週知特此鄭重聲明
聲明人梨樹縣杏山屯李文謹啓

失照聲明
啓者先父王本全於民國十年十月五日升科坐落長白縣太陽盆大照一張長字七七六號計百五十畝因康德四年歸村遺失除申請縣公署補發外特此聲明作廢
四至　東張　西王　南魏姓　北杜
繼承人王煥章啓

唐宋元明清古藏碑帖廉售
本樓專集古代各朝書法名家如王羲之歐陽詢顏眞卿蘇東坡柳公權趙孟頫以及岳飛將軍眞蹟等詩詞經賦正草隸篆四體名書碑帖實屬不易多得之品現本樓爲優待顧客起見特價出售凡來函附寄日金五角即寄奉一部售完爲止千祈勿失此良機爲荷
上海藏古樓碑帖收集館
通信處上海郵政信箱一一二〇號

招生
額數　五〇名
資格　新舊雖子弟國民優級學校卒業或有同等學力者
（函索簡章附郵票四分即寄）
奉天維城國民高等學校長宗室慶厚

奉天崇文學院招生
學科日語初等科日語中等科商業科簿記速成科
資格均限優級卒業或有以上學力者
通學生備有鐵路聯引通學證
地址奉天大南街一段二六一諱見簡章附郵票四分即寄
額數　日專科一二〇名　商業科一二〇名　研究科　六〇名
電話（四）四三三〇

奉天日語學院招生
入學資格　限國民優級學業者
報名日期　自十二月七日起至一月十六日止
章程函索附郵票四分即寄
校址　奉天市敷島區大和街四段六一
電話四一三八八〇

奉天市協和青少年團員 大東亞建設動員大會於元旦日堂堂舉行

東亞歷史轉變世紀之大東亞戰爭終于勃發、於是國民乃邁開〃東亞人之東亞〃之巨步、爲世界史放一異彩、奠定不朽之一頁、爲共榮圈一環之我滿洲國、亦逢迎建國十週年康德九年之佳辰元旦、之間毫無微雲非常晴朗、現出興亞之光、每戶均揭揚日滿國旗、於新春之朝風中飄蕩自如、彷彿爲東亞新秩序而飛揚、是日、奉天市協和青少年團之大東亞建設動員大會聚集數萬團員堂堂舉行、會員均集合於所定之會場只見團員之面龐均現出鐵石之表形與不屈之熱意、樹立之國旗隱約可覩、協和二字、至正午乃宣告開會、國民禮畢、即嚴肅執行訓辭及宣誓等、并由國軍派遣、飛機亦於其中參加、空陸兩方之建設大會均表現出邁進滿洲之雄姿、全市體得關于大東亞戰爭之盟邦大日本帝國天皇陛下之御詔書及大滿洲國皇帝陛下對處時局之御詔書之御精神、

團員上下精神一致 必勝信念異常堅强

協和青少年團上下一致明確此次聖戰之眞義、昂揚必勝之信念、以奉答聖旨、同時并發揮日常普通之團訓練

及團活動之精神團結一心、不撓不拔以如火如荼之意氣邁進完成大東亞建設聖戰目的之大義、以宣揚決戰下協和青少年團之偉力於中外、大會分爲四處、

（1）東部地區、（瀋陽、大東、大西、小西、瀋海、北關、東關、渾河）

（2）中部地區（大和、敷島、朝日）

（3）西部地區（鐵西一帶）

（4）北部地區（北陵一帶）

等四處於正午同時舉行、東部於小東門東側、中部於醫大運動場、西部鐵西中央街交通會社運動場、北部於北陵在滿國民學校一齊舉行式典、朗讀充滿赤誠之決議文後、即以團旗居首、堂堂進行、東部於吉順絲房前、中部於忠靈塔前、西部爲中央街、北部則於北陵在滿國民學校多自由本部派遣、以統監部役員爲受禮者開始分列行進、大會次序如左、

一、開會宣言、

二、國旗揭揚（日滿）國歌合唱

三、遙拜 一、建國神廟 二、宮城 三、帝宮

四、默禱

五、統監訓辭

六、宣誓

七、高呼萬歲、一、大日本帝國萬歲（三呼） 二、大滿洲帝國萬歲（三呼） 三、協和青少年團萬歲（一呼）

八、分列行進（鐵西動員大會於大廣場行列之情形）

宣誓

値此大東亞戰爭之際、吾等協和青少年團、宜深體聖旨當以鐵石之團結與不撓之實踐、須完遂有如左記之任務、而挺身向大東亞之建設邁進之

一、協和青少年團員、須堅持日滿一體之建國精神、恪信時局下國民意識高揚之先驅

一、協和青少年團員、於日常生活中須嚴守決戰下國民生活應有之態度並爲其實踐者

一、協和青少年團員、宜加急鍛鍊身心、以寄與勤勞增産、用期國土防衛之完璧

以上謹此宣誓

康德九年一月元旦

大東亞建設青少年團動員大會

地區代表

鄭統監訓辭

本日於大日本帝國天皇陛下、大滿洲國皇帝陛下御一體御稜威之下當茲有史以來空前未曾有之光輝燦爛的大東亞聖戰、必勝之瑞雲瀰漫天際、復於亞細亞黎明之世紀新春的今日、得舉行大東亞建設協和青少年團動員大會、親親吾親愛團員諸君之壯容本職實引爲可喜可賀之至、

諸君！我盟邦大日本帝國對膺懲之暴戾美英、終於與其宣戰、而目下捷捷報頻傳、赫赫之戰果、此者實爲東亞民族解放之一大義戰、說細亞之興隆乃發於此時、吾等協和青少年團員、將平素休的訓練及團活動之精華無遺憾的發揮昂揚、以決戰下青少年動員之偉力、由本大會而宣揚於中外是所至望

康德九年一月元旦

大東亞建設動員大會 統監 鄭禹

何時於如何之場合、希以義勇奉公之精神與不拔之信念對處事態爲是、

於亞細亞之黎明高頌大東亞建設行進譜之康德九年至希注意健康力加奮鬪乃余所期待不置者也、略供壽用作感言、

年頭所感

協和青少年團奉天省統監部 統監 金榮桂

茲於大日本帝國天皇陛下大滿洲帝國皇帝陛下御一体御稜威之下繼續著有史以來空前未曾有之光輝燦爛的聖戰大捷之瑞雲瀰漫天際、尤當迎亞細亞黎明之世紀新春、加之又可謂爲我滿洲第二建國之建國十周年之佳賞最在是吾等不勝歡欣感激之至、

故望吾親愛之奉天省下四十萬餘青年團員諸君須堅持必勝之信念義以發揮有如鐵石之團結與烈火似的意氣更爲使戰時下青少年團員之偉力宣揚於中外計、省下十九個市、縣統監部以康德九年元旦爲期一齊舉開大東亞建設協和青少年團動員大會雖冒此嚴寒希將平素團之訓練與團活動之精華無遺憾的宣揚才是、

吾協和青少年團乃基於康德五年國家所制定之協和青少年團組織大綱網羅所有民族、性別、職場等全國的青少年爲以總成動員之体制組織爲協和運動之基底組織、今者亙全國已獲得二百五十萬團員之多實踐活動亦漸次的成爲遂行國策之推進力例如挺身爲民意作興之實働部隊或爲勤勞建設奉公部隊其外由於國防訓練之徹底尤能擧國土防衛之警備隊員的實績

所以現在的青少年團員已經由從來認爲單純之被教育者、或非生產者的立場脫出一躍而爲國家凡百重要施策中之根原鑑其有如此之重要性對於青少年之指導目下正積極的使其强化、

協和青少年團員爲建國理想之繼承体母者同時亦負有非青年而不能應付之緊急的任務青年諸君應速加覺醒以自信之念將青年人所獨有的力量發揮無餘尤希全國國民須認清青少年乃國家興隆之基礎、對於如斯負責的國家之青少年宜如何的訓練、指導或使其活動其重要性自不待言、尤其是爲現在國家期戰時下高度國防國家之完成漸次的企劃新的國策或法規必須要求國民之協力與實行但不幸國民大衆猶未能徹底了解而再說協力實非易事、故於政府或國策會社等方面爲謀其行政之國民對於國家之觀念或國策之滲透或期其施策之實行於全國民爲使國民漸次的理解去協力、由此以觀實有强調在用青少年團組織之必要、

最後對於吾親愛的青少年團員諸君、要忠告一句、我滿洲國所以能成爲今日大東亞建設不動之中樞的據點還實在是由於先覺先憂之建國志士與幾十萬日滿軍警的英靈之犧牲而得來當時青少年們的年齡尙在幼稚、而未得參加建國之聖業、但是今次之大東亞戰爭、正是達成我滿洲國建國理想之最後的目標對於森聯東方侵略之野心與以斷念、爲確立東亞共榮圈以太平洋爲中心之世界戰亦得以參加、所謂能重加滿洲第二建國之大東亞建設的大聖業實是千載難逢的好機會同時亦感到無上之光榮、協和青少年團員諸君宜益加鍛鍊身心、嚴守戰時下國民之生活須挺身勤勞報國無論

滿蘇國境最前線景況

關東軍報道隊手記

蘇領陣地遍白一色 一人暗夜漆黑無光

【新京電】關東軍首初之第一線報道隊一行已於廿七日由齋藤少佐率領之下勇躍經由綏芬河前線、卅一日抵達東寧、以下乃係鎭守北方之日軍現地報告第一報該隊之手記（綏芬河東方高地滿蘇國境最前線）

◎於萬象俱寂漫目雪野之中、關東軍報道隊等由齋藤少佐率領之下、還訪克服酷寒與辛勞而默默守護北方之前線監視哨

此際雖已欣屆紀元二千六百零二年之淸晨、但此地毫無新年之景象、僅見蕭條廣漠之蘇領納入眼界之蘇領陣地、如此寥寂之國境晝間遍白一色、夜則漆黑無光、此時此地微可表徵出關東軍鐵之守護與不屈之精神焉

報道隊員等身處此堪可感激之地、乃不禁湧起報道之責任感、遂假監視哨之卓上倉促中書此一文、作爲關東軍報道隊之第一報、供給後國民一讀、

隊員等由部隊將校引導首塞風總立於國境高地、眼前右方可看到附近有四個蘇聯之赤軍第一兵舍與第四隧道、北陽拉次瑞希那亞河谷看到赤軍第二兵舍二間、横於前方之黑線爲戰車壕、左方蘇聯二個城市、中央之赤軍俱樂部可清楚看到、此一帶蘇聯還有四軍五軍之深陣地、部隊將校對吾等謂「德蘇開戰後赤軍之動向一時頗爲活潑、其後因屢行敗戰或兵力之移動等關係兵士之素質遂因之低下、目前日日訓練者多爲初步受訓者、對於警戒極爲嚴重、各陣地之配備亦漸增强、由于國際情勢之推移、當不可忽略也」云云、言後以手指向對方令吾等從望遠鏡看見一機關軍前後一列、據云此於德蘇開戰前未見任何活動、但此際頗頻繁往來第一兵舍處之服行敗戰之赤軍、於滿蘇國境線尙備有無用之裝甲車、故使吾等懷然若思、於此大東亞戰爭途上、對關東軍之重大使命更感銘不已、其後入監視哨室見二、三兵士手携午飯及飲料水而入見護飯盒及水均已結凍、兵士等因行動之不自由均不甞用外套陳夜間遮用焉、其中一兵士曾謂「錦後因物資感不足吾等不需要任何物資、煙草每月只即一盒感滿足矣」、對此吾等亟爲感懷焉

據云當十二月八日滿發對英宣戰布告大詔之際兵舍之無線電、兵士等均想總奴、竟有某兵士勇向班長披瀝決意謂、「吾等兵士不能參加大東亞戰爭實屬遺憾、憤慨之至」遂於言罷、同時並將入營以前之貯金全部一百六十五圓獻爲國防獻金焉、對此全隊兵士、感激異常、均相起獻金焉、對此等前線兵隊之意氣、感激欲淚願以報道隊員之地位喚起槍後國民之覺悟焉、

統務廳之元旦式典（張總理之初訓示）

光輝燦爛之新春伊始

張揆激勵國民

大東亞戰爭下意義深切之建國十周年新春、輝映着新亞細亞黎明之曙光、今日即爲四千三百萬國民新歡欣盼待之康德九年歷史的元旦、最近此建國十周年佳年而與曾歡喜之滿洲國、其爲白雪所包着之嚴然姿態爲象徵新亞細亞之偉大與莊嚴而詮示着富强之國力、爲戰捷之感激與十周年慶祝、而歡喜交錯之國民的感情、已登峯造極、滿於滿洲今晨我國之隆盛、實可預言、即賴而不斷不滅的心、已暫時也、同時興亞聖戰、在世界史新出發上、心亦不覺叫喊萬民族之協力、興亞雄大之決心、已日益顯著、張總理在此年始特於滿洲通信（正月二日）之新春上、向全國國民頒表新春第一聲、

「盟邦此次在太平洋獲得大勝利中、滿州我國建國十周年在我國四千三百萬國民實有無上之喜悅與感激、而東亞興隆之秋實已到來、八紘一宇之大精神、已眼見光輝於東亞全民族、我等實不勝欽仰、我國在建國十年之間、由於盟邦之指導援助、得以建設國家、各方面得以隆隆發展、是以滿洲帝國之實現滿洲國、中國軍國協力、我國民與中華民國國民和協、而對盟邦大日本帝國之實現聖戰、以十分協力、爲新政權之樹立、今因日英美戰爭、即東亞共榮圈之確立、實可許日而待、我國民與中華民國國民之決意、而使全國民之覺悟、應勇敢出、吾等之誓詞、實爲亞細亞人種亞細亞之東方民族十億、解放建設東亞之先驅、以上爲張總理新春第一聲、所以促進決戰下國民之決意而使全國民之覺悟、而勇敢邁出新春第一步云云、

狡英惡貫滿盈 鴉片毒根從此一掃

香港陷落後禁煙總局徐囑託談

秦天大東亞民族、亘數百年之老獪英國、佔香港爲其根據地、作無法無天無道德之欺人事業、每年由印度輸香港、輸入大量驚人之鴉片毒物、以戕殺東亞民族、該項殖民政治工作之淵藪、目前已正式爲友軍佔領、接得此報后、國都人民、莫不爲歡欣雀躍、中心大快、就中奉天煙總局徐柏森囑託、於國都萬衆歡聲鼓舞之機、捷慶祝中、特發表香港陷落、與禁煙國策連繫關係之重要話、茲節錄其要旨於次、

老獪英國、以鴉片侵略中國的香港、於日昨已爲友邦皇軍所佔領、消息傳來、人心大快、從此毒根斷絕、東亞前途、指日可待、溯自英國成立東印度公司以來、即依該公司、向中國源源輸入鴉片、而竟攫取暴利、而後鴉片的毒害、便如病菌洪水、蔓延滿京、因而我們追溯鴉毒害的原始、不能不以英國爲罪魁禍首、東亞民族自從遭受了、英國的鴉片荼毒侵略以後、東亞民族不知給他害死了多少、以至於世道人心、文化、經濟、政治、社會、不知給他破壞多少、所以老獪英國的鴉片毒禍、實是遺人間慘毒的文字不足以形容他罪惡的萬一、香港陷落了、也就是消滅了百餘年來毒害東亞民族的罪魁、這實是剷除了鴉片的根據地、也就是復興東亞民族的先兆、同時更希望運禍、以達成東亞共存共榮之幸福目的、現在我滿洲政府、無論如何、亦必要徹底禁絕煙禍、所以希望全國民衆、於此香港陷落、毒巢搗毀之際、痛下決心、一致覺醒、實行禁絕毒物、這才是救國救種要的重任務云、

（日軍勇士在香港舉行堂堂之入城式）

槍後的獻金者

△瀋陽署

瀋陽署收到國防獻金者如下

仁義和一百元、東華洋行一百元、濟生成一百元、採鐘鈎二十元、下寶堂一百元、同益興一百五十元、寶盛園五十元、同仁恆一百元、德興泰一百元、福興茂五十元、益隆當四十元、慶泰成一百元、同心成二十元、源順昌五十元、春和堂一百元、積慶堂十元、

△北關署

永安針場五十元、新明鐘工廠一百元、双聚福機織工廠一百元、興隆茂五十元、同合店一百元、德豐泰五十元、北新汽車行二十元、協豐東記紗廠一百元、天源茂厚記五十元、稻香村二十元、東源興六十五元（內店員三名獻金十五元）、稻香村二十元、大北七分區分區長以下二十名五十一元、大北三分區分區長以下三十八名九十元、小北五分區分區長以下三十三名五十九元、大北五分區長以下七十名一百二十元四角、廣隆源及店員一百五十元、張寶發一百元德興源一百五十元、寶信東五十元、小北第七分區長以下五十九名九十元、德源號一百元、宏泰號支店五十元、永興恒木廠、合同五十元、松茂工廠一百元、裕豐厚一百元、小北六分區以下五五名、八十八元整、德增板店員一同一百十元、協和會北關區第二分會長以下七十名一百十二元、實興鐵工廠一百五十元、鼎食品會社二百元、昌泰洋行一百元、義和盛運輸公司五十元、東發合一百元、協和會北關區大北第四分會分會長以下四人名八十三圓整、小北第一分區長以下五十一名七十圓、大北第二分區長以下六名七拾四圓整、天興局四拾四圓整、廣合齋四拾圓整、永慶長木廠壹百圓整、益增祥及店員一同壹百圓整、聚成德店及店員一同貳百圓整、飲和汽水廠二百圓整、興工廠同記一百圓整、協和會北關區小北第三分會長以下三十名六十八圓整、大北第六分區長以下三十五名七十三圓整、協和會北關區小北第二分會長以下三十三名六拾貳圓整、天成永鮮貨店同五百圓整、泰豐機器染廠右店員一同一百五十圓、恒和祥合名會社及右社員一同一百五十圓、志成厚合名會社二百圓整、

第九回奉撫氷上對抗大會成績

第九回奉撫對抗氷上大會、自三十一日午前十時、在撫順氷安中央清氷塲舉行、速滑、氷球、型滑各項成績如左、男子女子皆歸撫順勝利、

△速滑

（男子五〇〇）（1）早川（奉天）六分卅五秒（2）綱手（撫）（3）三毛尻

（女子五〇〇）（1）木村芳子（奉）五四秒三（2）細手（撫）

（男子三〇〇〇）（1）橋本實（撫）五分二九秒六（2）手島（奉）（3）野口（撫）

（女子一〇〇〇）（1）木村（奉）一分五四秒九

（男子五〇〇）（1）三代正勝（撫）四六秒二（2）手島（奉）

（男子一五〇〇）（1）堀池愛子（撫）三分六秒六（2）早川（奉）（3）

（3）堀池（撫）

（4）加藤（奉）

（5）（男子一五〇〇）

（1）野口洋一（撫）二分三六秒二

（2）手島（奉）（3）三代（撫）

（女子三〇〇〇）

△氷球平

奉天六－六撫

△型滑

（1）荒尾（奉）七五、一（2）山口（撫）七一、四六（3）阿部

△總得點

男子 ●撫順五六、五、奉天三三、五

女子 撫順五一、奉三九、

鐵西獨身寮昨發生火警

新春二日午前十時十分頃市內鐵西區甘露街一段五三號滿業獨身寮一棟全燒、午后一時三十分熄火、原因爲煙草之火不愼、損害其他詳情目下鐵西署消防署努力消火作業、該署調查中、

因索債挾恨動殺機 新京歲末驚人慘案

四女僕負重傷兇犯亦被獲

【新京】去歲末三十一日午前四時新京市祝町二之五四、銀座新道飲食店、糧兵工事宮內泰子處、有怪漢由門侵入、將寢於同室之泰子家娘山下京子（二五）女僕靑木末子（二六）鶴賀文江（二四）關谷敏子（二四）四名、用斧子亂砍頭部負傷死之重傷、暴漢即由侵入口逃去、接急報之中央通署、即派偵官急赴當場檢證、開始搜查犯人、判明爲時至該店亞發內日滿商事社員竹內美代次（二六）之犯行、彼若無事歸去時、被中央通署員逮捕審訊中、加害者於前夜十時因飯服與前記被害者京子爭吵、其他酒客、論以「時局之重」而被反開毆、遂出此犯行、被害者四名、即送順天病院治療、關谷敏子生命危篤其他三名重傷、

海軍獻金

【新京】卅一日向海軍武官府經寄託之獻金金額如左、（國防獻金）△一〇二二圓＝新京吉林分會、△一四二圓一角五分＝北安省慶城縣折出張所職員一同、△三二圓五角＝新京首都長壽路分會四班二〇組、（恤兵金）△一九三〇圓＝興業銀行職員一同二二〇〇圓＝新京吉野町五丁目池田安太郎

今首上新隆公 天演海片重演

一月 演期 三日 四日 五日 六日 七日 八日 九日 七天

陳雲裳 首演時裝片 並兼飾兩角

劇情新穎畫面宏麗

新姊妹花

戀愛的火燄燃燒了藝術家的心靈！金錢的魔力迷惑了女人們的芳心！

△這裡有兩個姊妹結果怎樣 一個是愛上了藝術家 結果是終成眷屬！ 一個是愛上了社會聞人 結果是被欺出奔！

新華影業公司豪華名貴偉構 有聲香艷歌唱無可匹敵鉅片

加演滿映新聞短期優待券 末日有效

CAPITOL THEATRE 城內中街 電話四三六三三

雲閣電影院

新年特選 三十日至三日五天 武俠激鬪新片 紅蝴蝶 藝華公司傑作 李麗華主演

下期 龍爭虎鬪 藝華新片

亞洲電影院

三日四日五日最後三天 國華公司古裝巨片 唐伯虎 周璇 白雲 主演

九日准演 上海新片 薛仁貴

天光電影院

今天最後一天 玫瑰飄零

明天准演 孫悟空

CAPITOL THEATRE 光陸

十二月卅一日 一月二日 一月三日

國華公司偉大巨片 西施 王元龍 袁美雲 主演

下期 蘇三艷史

國際 GEKITO 南市場 電話二六一一二

今首上新隆公 天演海片重演

一月 演期 三日 四日 五日 六日 七日 八日 九日 七天

陳雲裳 首演時裝片 並兼飾兩角

劇情新穎畫面宏麗

新姊妹花

戀愛的火燄燃燒了藝術家的心靈！金錢的魔力迷惑了女人們的芳心！

△這裡有兩個姊妹結果怎樣 一個是愛上了藝術家 結果終成眷屬！ 一個是愛了社會聞人 結果是被欺出奔！

新華影業公司豪華名貴偉構 有聲香艷歌唱無可匹敵鉅片

加演滿映新聞短期優待券 末日有效

州廳計畫增殖豚牛 家庭食肉期待無憂
（聖戰下官廳關心民生可知）

【大連】州廳農林課、爲應食用牛豚之需要增加、以統制出貨價格、而圖州內家庭食需之潤、給調整圓滑、及至於增產及出貨統制方法、其大體決定如左

△豚

對於飼育豚之一般家庭、獎勵以自給飼料增產豚、州廳、市、民政署基於此案、以行察產豚之增產、逐月實出之數量、而市、民政署計畫之供出量（即供給消費量）、即需用種豚及生產者自家用并會屯之需用等除外所殘餘者、純消費地域所出產之豚數、而無供出之會屯、係生產地域時、盡所消費加以規定、努力使其供出之。

州廳、市、民政署、對於各農會、促進施行前記事項。

買受價格、以大連市之公定價格基準之、購買豚肉、咸爲關東州食用肉輸入配給組合專任購辦之、豚之輸出及向市、民政署管外移動、除有所定法令外時、須有市長、民政署長之證明

△牛肉

增產計畫上畜牛、爲蕃殖資源、農耕之需給須預考慮、限於用肉勿妨時、得市長、民政署長之承認、始准出賣。

市長、民政署令農會實施收買、保留畜牛及出賣、收買、係歸關東州食用肉輸入配給組合

收買價格、大體以大連市內之食肉公定價格爲基準、其移輸出入、或向市及民政署管外移動、除法令外、須有市長或民政署長之證明、方准施行、

因當局對於研究此種之計畫、煞費苦心、不遺餘力、將來州民之肉食一項、可保無憂、不禁爲之慶云、

身奉公、協力建設新秩序、祈願皇軍武運長久、對康德九年一月元日合同互禮會之舉行、廢止濫費賀年、物資節約、頗有意味、協和會有鑒及此時先、兩協各機關市民、元日正午在協和會館舉行合同互禮會、參加者每人會費五角、除該會化銷外、餘剩者作國防獻金、

擊滅美英民氣澎湃 青少年團示威遊行

【四平】友邦爲驅除東亞之禍根、建設總力之美英、是有此次之戰爭、到處民氣沸騰、深知爲我亞細亞民族解放自由、凡我國民均應本諸日滿一德一心、團結協力、共負亞洲防衛之責、對於盟邦聖戰、舉促手力、以作後援、本邑協和會青少年團、氣勢激昂、聯絡一體、於昨日舉行擊滅美英示威遊行大會、俾民衆徹底認清時局、期其振奮精神、努力一致扶翼聖戰云、

消費組合重整 捲煙配給方法

【依蘭】街官公吏消費組合因鑑及以往各組合員、所有通帳名實多有不符、其間頂名冒領者、及各物者、更復不少、對於營業前途不無影響、該組合爲期免除以上弊端計、於本月上旬對于通帳、重加檢定、關于此後捲煙配給事項、並規定各機關職員、所有通帳統歸一起、由該機關統計其人數、派員一并領取中、查此辦法、既免冒領、又節時間、實爲合法云。

香·港·陷·落· 舉行慶祝大會

【鳳城】大東亞戰爭勃發以來、日本皇軍屢著赫赫戰果、我滿日國民更應攜手與日本攜手、向建設途上邁進、打倒英美、顯獻東亞共榮、客臘二十八日午後二時由協和會主催、在本城車站神社前、舉行香港陷落慶祝大會、參加者各機關職員男女學生及市民、一般共計千餘人、誠空前未有之盛舉也、前途當有最大發展云、

協和會主催 元旦互禮會

【鳳城】一元復始、大地同春、新迎我滿洲建國十週年、回顧興亞歷史意義、更當覺悟一層邁進、況値大東亞決戰體制下、誌後國民挺……

警察官教習所 舉行卒業式

【清源】警察官第五次再教習、業經期滿、考試完竣、於日前舉行卒業式典、在警察官教習所禮堂舉行、縣長及各科長均蒞場、儀式禮如儀、頒爲陛官、該日並邀各期卒業警官、於該所開座談會、促膝歡談、關懷暢談、談警政前途發展云、

儲蓄實踐 歲末旬間

【依蘭】郵局於本街開始創辦郵政生命保險、及郵政儲金以來、其成績均異常良好、足見該局職員之熱心奉公、勤導得法、始收有如此良果、茲聞該局近奉中央命令、舉辦郵政儲蓄實踐旬間、自本月中旬起、實施在門前揭戰看版、並由局長督務局員、分赴各方宣傳、並勸募以期達到郵政儲蓄報國之目標、該局既如斯努力、

青少年雄辯會 客臘廿三盛大舉行

【樺甸】値此要求完成國民勤勞、努力建設高度國防之期、尤爲我新興滿洲之青少年、積極加以訓練、造成優秀之第二代國民、挺身實踐奉公、實爲當前之急、惟我樺邑之訓練向來甚於中央之指示、順應時局之要求、努力從事訓練孜孜不怠、以致過去獲有濟濟不朽之實踐、例如前次以全縣之青年團奉仕隊、完成哈大路工作、足以顯然可證也、而以次統監部主事、更擬强化團員思想起見、又廿三日召集全縣各青少年團代表、於協和會館禮堂、舉辦青少年團雄辯大會、藉資發揮青年志氣云、盛況極爲空前云、

儲蓄獲得頭獎

【八面城】本城株式會社、大興公司營業所、於本年春期、開始辦理有獎儲蓄、一般儲戶次第中獎、茲於昨年十二月十日、第八回開彩、（即十一月份獎）、我鎭儲戶張芳圃、孟餘純、齊泰晟等三人、竟中獲普通頭獎、各得獎金五百圓、以上回係丙種儲戶、（月交納儲款拾圓者）、似此僥厚有利儲蓄、倘望早日加入云、

（歲首辭） 通化省次長 盛長次郎

本日爲康德九年元旦之佳辰、一元復始萬象更新、民盛變日之中、時際長事之秋、正大東亞戰爭、興仁義之師、滅美英之敵、凡我官民應即勿怠勿荒、不眠不休、一體同心、共同奮闘、以克服非常時局下之困難、小則保一省境地方之安寧、大則求東亞民族之解放、是大局和平、人類福祉、即東亞之興隆、亦胥在我官民之克盡職責、撫茲景運之升、敢效宜春之頌、

獻金芳名錄

【蓋平】美英包藏禍心、窺伺東亞、擾亂和平、防害建設、若不剷除、遺患何堪、是以友邦仗義興師、膺罪致討、堂堂大進、所向無敵、舊戰旬餘、取關島、奪九龍、占婆羅、據威克、攻馬來、登呂宋、陷香港、南洋群島、盡歸掌握、此種驚人戰果、希世罕有、使美英魂飛魄落、束手無策、捷音傳來、萬民騰歡、深感皇軍之神威、無以爲報、是特獻金以表槍後感謝之忱、於客臘二十六七日發起、僅二日間、各業組合商民奉納、已達一萬二千餘元、其他民衆尙在續續奉納中、各業組合獻金氏名如下、棉布組合王會三百圓、曲榮閣三百圓、曲福洲三百圓、羅文明三百圓、汪金鵬三百圓、高華東三百圓、宋錫三三百圓、吳純厚三百圓、于善章二五〇圓、李貯久二五〇圓、漢陵閣二五〇圓、吳榮光二五〇圓、王殿臣二五〇元、林翰章三百元、陳襄五三百元、于洪業三百元、傅颺九二百五十元、賀金生三百元、蔡洲浦一五〇圓、孫蔭軒一五〇圓、郭福全一五〇圓、牛雲齋一五〇圓、遲榮生梁騰之張茂卿傅安驗張福恩牛寶山徐榮三馮子貴曹永選沈履夫以上十名、每名一百元、袁奎三王政緊孫寶豐李英忱范永德以上五名每名五〇圓、以上統共獻金六千九百五十元、

油糧業組合劉蔭青殷文軒張成九陶榮久李仁忱姜寶辛孔化南趙春亭許連增以上九名各二百元、張子殿佟德華高峯五鄧玉廷以上四名、各一百元、李連會劉振五馬國榮以上三名、五〇元、袁維盛施長悅李萬山以上三名三〇元、崔芝宣二〇元、孟憲文王鳳立李正業王德盛以上各十元、以上統共二千五百元、

估衣組合李勇夫李鳴峯楊獻五各六〇元、張興民五〇元、周岐山三〇元、王安喜十元、以上共計二七〇元、

香業組合劉蔭卿胡乾一王松齡張蓬閣沈鎭五以上各人一百元、紙業組合何楠一百元、王震峰七〇元、王慶茂七〇元、胡松年五〇元、王毓麟四〇元、馬富德三〇元、姜芳石三〇元、以上三九〇元、

菸葉組合陰寶亭六〇元、程蘊軒六〇元、楊鐵山五〇元、孫英浦三〇元、范茂德三〇元、蔣陵閣三〇元、張聘之二〇元、梁某本二〇元、李漢松二〇元、實錦堂二〇元、馬玉堂一〇元、張鳳銘一〇元、以上共計三六〇元、木業組合周鳳卿一百元、顧者三七〇元、張玉堂四〇元、王長波二〇元、王貴卿一五元、汪世瀛五元、徐成德二元、以上共計二五二元、

鋼鐵業組合劉福謙劉長慶關秉衡喬念富張殿凱趙潤豐以上六名、每名三〇元、尹大庚一五元、王全富方維勵湯連仲每名十元、以上共計二二五元、饌品商組合張英華一五〇元、王烈堂一百元、丁榮九六〇元、紀景陽崔鳳鈞王福志孫德恩張子安劉仁溥沈應夫實錦堂楊雲章林俊卿張旭東劉日壽以上十二名、各三〇元、劉化餘劉允升劉作賓以上各二〇元、陳運昌張仁增譚香亭佟壽山姜漢臣江卿余金榮趙王兆元李洗塵曲萬寶李庭山石榮光龐子明楊在中以上每名一〇元、王克禮郭恩溥崔思和沈陽殿王秀梅孟昭珠李永巖張仁軒張永寶苑榮仲劉忠貫以上每名五元、以上共計九二五元、以上各組合獻金一萬二千三百七十二元、

【新民】縣下、各界官民、對此剷除英美聖戰下之大日本皇軍、深表感荷無忱、曾由縣內、省立實業女學校倡首日本帝國海軍獻金盛舉、已誌本報、茲以當仁不讓之意、及深感皇軍之忠勇起見、市內省立第一國民高等學校、日滿系各教師、全體學生、共獻金百餘元、又一區腰高台子村立國優校校長以下生徒、共獻金三十五元三角、又米穀商大同公司經理孟鈞衡獻金五百元、其他各方、計劃獻金者、尙有多數、以俟供獻後、再誌本報、我邑一般爲國熱忱、及戰時下、國民義務之了解云、

【錦州】錦州市小菜業組合、全市菜者、僅二十家、爲數雖少、然佔據特塗之事業、爲市內特殊商店也、頃者、際茲非常時局下、日美戰爭、怒濤激烈、其戰果捷音、紛自海外傳來、而使滿洲帝國之人民、欣喜鼓舞、故而愛國之士、紛起獻金、以充實國防、而慰勞皇軍將校、而表現槍後國民、愛國意氣之赤誠、邇來、市小菜業組合、全組合員等、本盡愛國之誠、而昂揚槍後之意氣、遂特發起獻納、國防獻金、更由組合側、張松岩、張曜西、孟育民等、連絡之下、共得國防金、計共六百元整、於昨已向當局、敬謹獻納矣、致該組員等、深明國勢、與奮獻金、槍後意氣顯露無遺云、

【大連】市老虎灘奉公班於數日前開臨時常會、關於戰時下刷新槍後生活、有所協議、於會席上由王指導委員、對於大東亞戰之意義、予以詳細說明、各班員動認之下、爲感激、情願醵金、以防國防、當場募得金千百六十元、於客臘二十九日派遣代表、將此捐金送呈大連市役所、仰爲轉作國防之需、如斯舉之、該班全員、槍後熱誠、概可知矣云、

歲末同情週 義務戲圓滿閉幕

【營口】當茲轉瞬北風呼號大雪紛紛天寒地凍滴水成冰之季節、爲救濟一般缺食無衣之飢寒民衆得免凍餒之危而由關係機關主催義演劇情週間出演義務戲、於客臘二十九日開始至三日間夜場開演、由於本市仁人君子踴躍贊助、協和農國一般團員見義勇爲大賣力氣表演佳劇之下、收獲圓滿成績而告閉幕、綜計三日間之過程、若吳石鏖、哈伯平、王譽之、孫鐵麗、張寶民等老票友之藝事深造亦有定評、固無需特別介紹、至其他票友王麟、張景源、劉寶、鄭成然、王家鼎等君亦在本市出演數次皆獲相當好評、本季子筱、王振之等之加入精彩益多、皆予觀衆留一好感、同時更由楊德明加演電術亦與本會生色不少、三日之間由市長、警務處長、協和會事務長、思想宣化員等分別作時局講演亦予民衆以莫大感化、總之此次義務戲所收效果頗稱超過云、

州警新年照常辦公 地方治安如鐵桶陣

【大連】因舉健全自肅之實、以一億一心、使大東亞戰爭勝利、邁樹戰時生活、即應長期戰、令百年大計完成、於新歲元旦前、實行年末年始特別警戒中之州廳警察部、於封印後之除夕、仍如平素辦公、更與管下各警署連絡之下、對於風紀、衛生、思想、刑事、經濟各部門、指導取締、期以徹底、不使有一人違反、

打倒英美火焰揭開後、州民之日常、更增一層戰時色、歡樂街亦移行新體制、州民以自戒自肅、亦無犯罪、步向健全途上、戰爭遂成長期戰、不得有傷心滅身阻害國策、雖限日豐間飲酒、遊興、而年頭之中心、更行徹底指導取締、如有不辨時局發出流言蜚語者、紊亂歡樂街自肅体制之業者、從業員、顧客、擾亂州民相互經濟生活、惜賣、買溜、違反公、停、協定價格者、販賣毒害國民保健上之飲食物者、妨害州民生活之安全、妨害秩序之一切刑事犯罪并强盜等之財產罪者、一旦逮捕抑或舉發、認爲興亞害虫、必以峻烈處罰之、決不寬容、故在此勝戰之期不拘各界州民、咸宜安居樂業、固守本分、勿作範外之

豆麵配給後 領者食不下嚥 未悉何物所做

【大連】頃由雜穀配給實業組合、據由配給店之際稱豆麵、以之爲小麥粉之代用品、大人一人分二斤、小人一斤、每斤與小麥粉價等、（斤二毛三分）、茲據領取此項代用品之豆麵、食用不給、實屬憐憫、不意原料中有不純之點、竟致滿人、衆而不食、對此特加之研究、成於滿鮮年前、與滿人再行特別小麥粉配給、以補不足云、

國民優級學校 舉行卒業式典

【新民】縣內、各街村立、國民優級學校、茲遂上令、於客臘二十六日起、分別舉行國優生卒業式典、當由正副縣長、教育科長、及各機關首領、分別參加、舉行隆重式典、各校生優良者所得獎品、亦極優厚云、

時局認識講演會

【洮南】洮南縣當局因友邦與英美開戰告捷、特假協進學校於午間開時局認識講演會、當側出席者民生科後生股長佐竹靜茂、徐參事官、李屬官、縣側縣長祝學張屬官、隆重舉行、而參加者極踴躍云、

新年祝賀禮 在神社舉行

【雙遼】一月一日爲元旦日、本邑縣當局于午前十一時、率領各機關長及職員併滿日人民齊集神社、舉行新年祝賀禮云、

阜豐校畢業禮

【珠河】珠河縣珠河街公立阜豐國民優級學校二年生課程授畢、考試完了、茲日前正午十二時舉行畢業典禮、縣長暨教育科長行政科長教育股長及各界來賓親蒞參加、並均有諄諄訓示云、

北部八縣齊集克山 召開特別煙政會議

【克山】北安省公署茲爲强化鴉片斷禁方策及明年度各縣禁煙會議編成、該南部地區各縣已於八年十二月二十四日在綏化縣召開特別煙政會議外、又於同年十二月二十六日在克山縣公署召開北部地區之北安、克山、德都、嫩江、克東、拜泉、明水、依安等八縣之特別煙政會議、一律參加、於是日後午一時許全體出席之下開始討論、北安省公署派員報告開會辭、發即將研討事項分別誌之、一、關於鴉片麻藥禁政策强化之件、二、關於康德九年度各縣禁烟特別會計歲入歲出預算編要綱之件、三、鴉片麻藥片吸食器具配給及賣下事務處理規程、△聞此次省署派員來克、召開特別烟政會議、於各縣互相研討之下、業已收獲良好之效果、按照會議表決各事項、均於九年度一律施行云、

省公署弘報會召開 新聞關係者座談會

【四平】自從大東亞聖戰勃發迄今、雖不及念日、而英勇無敵之皇軍、即屢戰屢勝、故此日章旗在太平洋上到處飄揚、致使侵略東亞之頑敵、心膽俱碎、望風遠遁、我四平省弘報會爲慶賀皇軍擊滅英美之戰捷、是以特于本月廿五日午後二時頃、招集各新聞社關係者、假省公署應接室開催座談會、當由徐省長及野田次長臨席之下、關於目下之時局有所懇談、以期喚起各新聞社長記者等努力職域奉公、發揮弘報報國之精神爲目的云云、

七期警察教習 舉行卒業式典

【新民】縣警察教習所、第七期所生訓練、茲已期滿、當於十二月二十六日午后二時、在該所教室、舉行卒業式典、同時各界首領蒞臨參加、及該所生、成績卓越者、獎賞豐厚、經過實況、非常可觀、特錄式序如下、1、職員及學生入場、2、來賓縣長所長、入場、3、開式之詞、4、全體肅立、5、向日滿國旗敬禮、6、國歌合唱、7、證書及賞狀授與、8、縣長訓詞、9、關係縣長訓詞、10、所長訓詞、11、警務科長訓詞、12、各科長訓詞、13、來賓致詞、14、學生答詞、15、向日滿國旗敬禮、16、閉會之詞、17、全體退場、18、紀念攝影、同時各長官諄諄訓示、懇切詳明、一般所生、頗具心得、結果成績、殊爲良好云、

縣長以身作則 年始末廢虛禮

【克山】呂縣長茲爲當此非常戰局之下所有官吏、均應率先奉公、免除虛禮、實行節約、以身作則、爲商民之表率、故於日前函諭各屬員云現屆年關在邇、凡年末之贈答及年始之宴會與賀片、均是習慣上爲形式之虛禮、當此時期、急應一律廢止、而身爲禮教關係者、尤應以生活改善爲先導、從事提倡、俾商民人等之效法、達致良好之成績、是爲至要也、

大營口市回教民衆 舉行戰勝祈願大會

【營口】自客臘八日太平洋上日美宣戰以還、國民間爲鞏固東亞和平計頗抱極端關心、無不敵愾同仇冀滅破壞和平之美英、邇來戰捷頻傳且被佔領百年之香港亦爲奪還、故國民咸呈欣快形色、滿洲回教協會營口市支部依遜回教市民之誠意、特於客臘二十九日正午十二時、在西清眞寺內於市公署尹行政科長、協和會江見事務長及一般回教民五百餘人參集之下依左記式序盛大舉行新嘉坡皇軍戰勝大會、當場得各該興熱誠之勇氣、渙解美英暗渠之陰謀、斯日雲散晴空南風微蕩、於午後二時遂圓滿閉會矣、

討論禁煙事務 招開所長會議

【西豐】縣行政科煙政股長田中多喜男、以康德八年度、業將終了、政府十年禁煙之期間、無形中又減少一年、爲根據已往煙政之實施、以樹立未來之計劃、俾便鑑察以前得失、而爲取長補短準據起見、特於八年十二月二十六日午前十時、招集縣下各管煙所長、在該股辦公室、開催會議、一、以結束八年度之實施事項、一、以決定九年度之計劃事項、討論歷三小時之久、始行散會云、

大東亞興隆之春

大馬路 益發號株式會社支店
興順增
福順厚製粉廠
大馬路 老天合
大馬路 寶泰昌百貨店
玉茗魁株式會社
吉野町四町目 恆順昌百貨店
大馬路 東發號貨店
協和醬園
大新京南大街 世一堂藥材百貨店 經理 楊趾錚
新京大馬路 源昌號
新京日出町一丁目 東發合旅館
新京春日町 長記棧
新新 義聚棧
新京尾上町 合資會社 厚德長
新京大馬路 天錫昌
新京南關大街 永發順
新京 大通醬園
新京吉野町三丁目 新華旅社

新京民用路 合名會社 純餘久
新京日本橋通四 合名會社 日升棧
新京驛前 天泰棧
萬萊棧
新京大馬路 義和謙藥材店 經理 秦慶芝
愼發祥
株式會社 同發合
景育祥
源盛棧
大昌貨棧

東長春大街 新京配給組合 齊木部長 王玉璽
藥商同業組合
湧聚百貨店 周毓璧
新京南大街 天合慶百貨店
興順號
合名會社 裕興號
北大街 裕豐長
集升齋
大馬路 同惠百貨店
株式會社 亞洲實業染廠
廣合順
吉林大路 鴻發興燒鍋
謙祥米廠
原成精穀
聚盛昌
長盛永
萬康醬園
新泰商店
德增源醬園
廣源居
日增長

新華皮廠　瑞康醬油廠　德成麵粉廠　聚豐蛋廠　啓新洋灰工廠　鴻發泰五金行　和平煙行　德隆金店　恒益金店　鎭源永金店　新華金店　大生南商店　瑞生成南號　華美號　東興號　餘祥號　德記號　大成祥　義發祥　魁盛祥　同益隆　慶德隆　益興隆

林西
積善堂　福善堂　仁義堂　榮德堂　德盛堂　福興堂　同春局　東福興　瑞記大櫃

開平
商會商戶一仝　公順和　開泰仝　德昌棧

樂亭
樂亭縣商會會長 孫愼封　副會長 趙著遠　庶務主任 王榮昇
藥業同會 同鞠躬
樂亭縣公署
各商號一仝
大新商店　三星工廠

唐家莊

利民公司
成立公司　四義公司　四順公司　三義公司　長順堂　賣煤處　雙合大櫃　東玉興大櫃　鑛公所

唐山
復興成　兩益成　同合成　同發成　源泰城坊　義隆油坊　三成立　公義德　萬合發　東興長　大興久　成記綢莊　玉太承　永信蔚　榮華順　福興昌　聚順興　同成和

河頭
商務會　合義棧　中和棧　大生棧　東興猪棧　復興成　兩益成　慶益成　同德興　同巨興　華興同　義和祥　大有恒　慰欣池　義興德　復興泉　同興順

昌黎
昌黎縣公署
縣知事 聞驤翮　顧問 小林誠　秘書 丁既清　秘書 劉志啓　民政科長 黃增麟　財政科長 聶玉廷　建設科長 閻佩之　教育科長 任桂輪　承審 陳德符　警察所長 呂殿甲　警備隊長 李景周
李向欣　聚源棧　興隆貨棧　鴻德益客棧　新興客棧　福泰祥　成泰祥　德瑞祥　通興隆　玉慶隆　大興隆　大德隆
新昌號　德昌號　東長興　元聚興　新茂興　聚成玉　同德茂　公集成　裕順和　裕泰順　東昌盛　德義源

灤縣
灤縣縣公署　灤縣商會　灤縣偏涼河商會　東順棧　福合棧　天興貨棧　同德棧　福順棧　中和棧　同興合　興順合　宏泰合　同德油莊　雙興成　慶發祥　春記膏店　東順興　日昇昌　玉興源　德元成　華盛公　永興隆　增福永

趙各庄
六順公司　寬義堂

山海關
臨榆縣公署　臨榆縣商會　東馬腳夫組合 會長 柴金璽　徵收稅局　元泰貨棧　中華棧　昇昌棧　天泰棧　復通棧　同茂棧　潤記膏店　翔雲閣膏店　同意膏店　振記膏店　大成公膏店　山海膏店　永順膏店　玉記永窑　義盛長　康德樓　慶合當

安山
萬鎰棧　聚合粮棧　義源油房

德成厚　天成公　同合泉　永聚盛

留守營
商會長 張慶元　永七區店 吳瑞徵　開泰全　福順達　義德長　同義長　春合永　永和當　鴻和成　義順棧　聚成棧

秦皇島
恒成號　敦孚號　如九膏店　三義膏店　順興膏店　合記膏店　乾記膏店　翔龍膏店　新園膏店　聲記膏店　隆盛膏店　萬合祥　同發長　永昌河　聚信咸

北戴河
北戴河警察分駐所 所長 鄭景喬　裕興棧　謙益公　義合局　振興煤廠　開泰全　德增長　天成齋膏店

古冶
隆義泉　富豐源　萬盛號　普濟堂　惠泉澤

和區忠靈塔前之分列行進

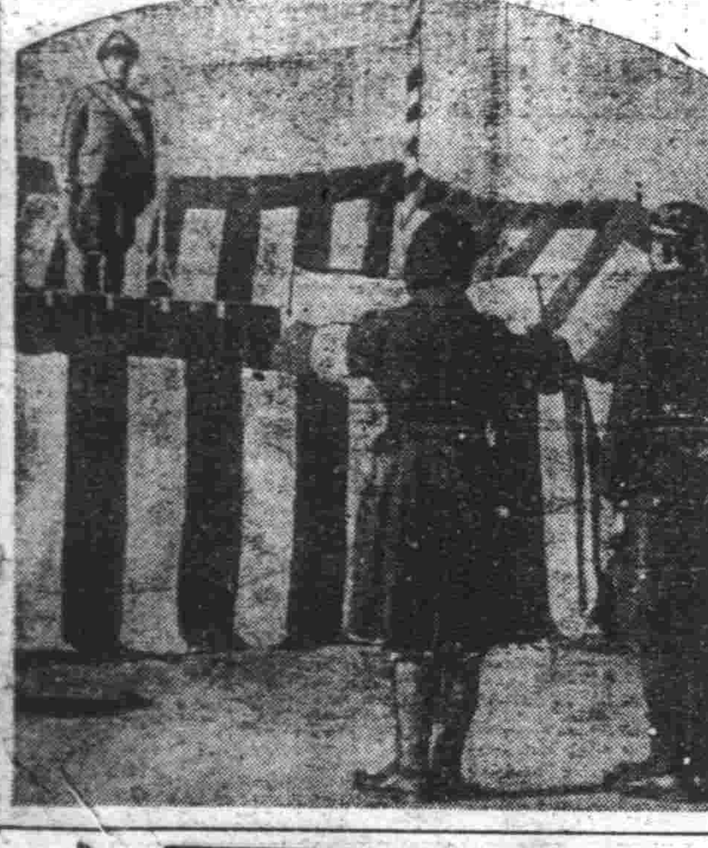

代表官署（小東門外）

協和會青少年團、奉天市統監部、爲喚起青少年等徹底打倒英美達成大東亞建設之目的起見、特於元旦日舉開大東亞建設青少年團動員大會（詳情已誌本報二面）圖即當日盛況之情形、

在會場林立團旗（城內）

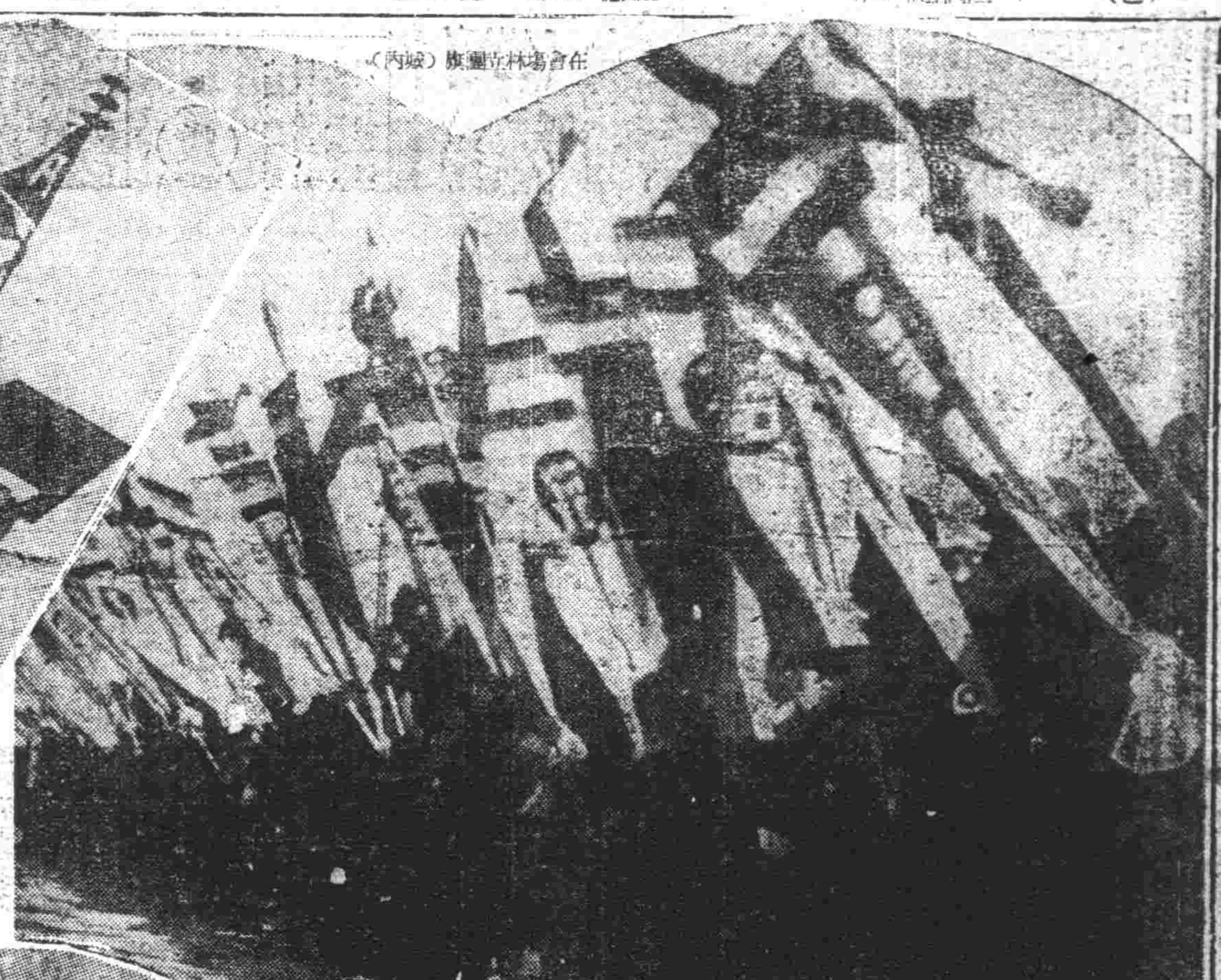

在大陸軍所轄之團行

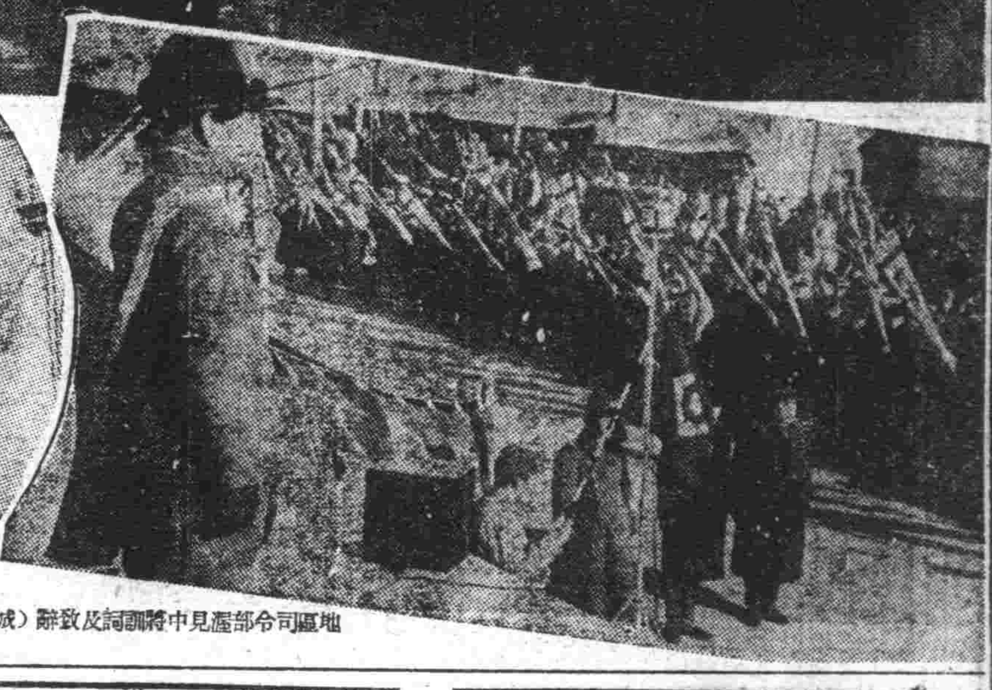

地區司令部瀧見中將訓詞及致辭（城內）

喜大東亞興隆之春喜

北京市

特別市長兼警察局長 余晉龢
顧問 粟屋秀夫
秘書長 吳承湜
參事 王曾恩
參事 王郁駿
參事 袁規
參事 于善述
社會局局長 張水淇
財政局局長 沈允昌
教育局局長 王養怡
工務局局長 舒壯懷
衛生局局長 侯毓汶
區務監理處長 賓以銳
牲畜管理處長 高伯亮
河北省高等法院長 李棟

北京地方法院

北京市商會

北京市錢業公會

西單臨時商場公益互助社

西單中商場惠德堂經租處

北京魚業同業公會

西單益德商場

中國聯合準備銀行

本場內分六部鮮魚雞鴨雜貨菜果牛肉豬肉
東單菜市場全体
價廉四種明碼劃一斤量準確價值公道
電話東一三三三　三一六二

北京雙合盛啤酒廠

北京市

大生銀行
聚德銀號
中南銀行
集誠銀號
寶生銀號
華成銀號
森泰茶莊
大中銀行
花園飯店
惠中飯店
廣益德金珠店
永興膏店
三義厚土店
益記布莊
留香大飯店
福康膏店

北京

永升義
義記土店
協成膏店
春慶澡塘
中興洋貨商店
開源銀號
義和成膏店
慶生厚土店
公興厚
聚興銀號
義興祥
祥泰義
瑞豐號
同和軒羊肉舖
大北相館
永增合記通銀號
同和成膏店
仁和成膏店
國民飯店
恒陽銀號
豫華銀號
泰豐銀號
永興祥紙行
義成號

北京東安市場
東安市場商民公益聯合會

北京中原公司

天津中原公司

天津縣公署
縣知事 段和賓

裕地商會全體代表商號

天津市

特別市市長 溫世珍
市公署秘書長兼宣傳處處長 陳嘯戡
參事 方若
參事 趙聘卿
參事 張同亮
社會局局長兼救濟院院長 藍振德
警察局長 閻家琦
財政局長 李鵬圖
教育局長 何慶元
工務局局長兼外事室主任 劉孟勳
衛生局長 傅汝勤
公用總長 盧南生

天津法界裕華津莊
天津法界華竹綢緞店
天津義德貨棧
天津交通貨棧
天津達孚貨棧
天津悅賓樓飯莊
天津聚合成中西飯店
天津法界孚中飯店
銀行業同業公會全体會員
天津勸業場事務所
裕津銀行北馬路辦事處
興昌天福共同販賣所
泰康商場事務所
天津錢業同業公會

耀遠銀號
益生銀號
信和號
振中銀號
裕源銀號
同德銀號
新生銀號
順和銀號
桐豐銀號
益興珍銀號
信誠銀號
廣瑞銀號
仁豐銀號
致遠銀號
祥瑞興銀號
裕大銀號
祥義銀號
元一銀號
恒豐銀號
宏興銀號
萬德銀號
德仁銀號
慶益銀號
福記銀號
毓德銀號
晉生銀號
寶生銀號
同生祥銀號
永增合銀號
僉和銀號

六聚銀號
寶生銀號
聚德成記銀號
致興銀號
敦昌銀號
福順銀號
益豐銀號
元懋銀號
萬隆銀號
祥生銀號
華豐銀號
致昌銀號
懷豐銀號
蚨聚銀號
義聚銀號
益恒昌銀號
文興裕銀號
和生銀號
惠豐銀號
和甡銀號
餘大亨銀號
公興永銀號
和豐銀號
中和銀號
鴻記銀號
同興銀號
同裕銀號
元泰銀號
匯記銀號
謙甡銀號

天吉德聚號
隆華紗號
聚記號
集商銀號
元隆號
慶豐銀號
大昌銀號
同和興貨棧
公慶成貨棧
錦記貨棧
同和成貨棧
錦茂棧
錦泰貨棧
永泰貨棧
中裕貨棧
隆和貨棧
同德貨棧
義聚新貨棧
天昌貨棧
振康貨棧
隆和貨棧
源盛貨棧
毓豐祥記貨棧
公義糧棧
源豐厚貨棧
天興木廠
景記木廠
久大木廠
久和棧公記
順記號公記
正合公
大信源
中華醫院
益發合天津支店

天津百貨售品所
興隆棧仁記
華安飯店
新亞酒樓
裕慶永酒行
成興茶莊
隆順榕藥莊
天成金店
三元銀樓
正陽金店
同豐金店
別有天膏店
謙祥益
瑞蚨祥
敦慶隆綢莊
范永和
正興德
惠中大飯店
盛錫福帽莊
功成銀行出張所
光明汽水公司
交通旅館
天津謙祥益
義和隆
國民大飯店
振華紙版公司
永豐植物油廠
蓬來春飯莊
忠興樓飯莊
元昌號布莊
元興大旅社
物華金店
北辰大飯店
天聚生銀號
津生記米庄

唐山市

唐山市長 于文成
冀東道公署 道尹 韓則信
顧問 日置乙次郎

河北裕民股份有限公司

開灤礦務局全體包工
中立貨棧
義陸豬棧
大恒木棧
全盛棧
悅來棧
泰和棧
瑞盛棧
三合順棧
雙興棧
德盛棧
隆義棧
協力棧
天順棧
三陽醬油工廠

盛京時報

一月三日

號外

奉天市隅田町九號

發行所　盛京時報社

發行人　染谷保藏

編輯人　菊池貞二

印刷人　東光坊

日軍進入馬尼拉

美侵略東亞據點崩壞

（東京三日快電）大本營陸軍部發表（三日午前九時）帝國陸軍部隊、白昨二日午後以來、陸續進入馬尼拉市內中、